夢と笑顔あふれる「豊かで住みよい文化の町」
ABU Community Newspaper

広報 ABU あぶ

9
Sep. 2009

●ふるさと彩生④
農事組合法人 福の里 P2・3
●各地区で敬老の日大会 P4

特産“福賀梨”の皮むきに挑戦!!

山ぞくまつり（P9.18に関連記事）

No. 459
平成21年9月18日

発行●阿武町役場 編集●阿武町役場総務課 Tel 08388－2－3111
URL●http://www.town.abu.yamaguchi.jp 印刷●㈲松陰堂印刷所

特集 ふるさと彩生④

5集落87戸が協力し地域が元気に!!

農事組合法人 福の里

町有数の米どころ！直売所が地域に活力を!!

阿武町有数の米どころ、およそ86haの経営面積をほこる農事組合法人 福の里（代表理事 市河憲良）を紹介します。

福の里は、平成15年に福田中地区（上東郷、下東郷、森見藤、野沢、中村）の5集落が中心となり87戸が協力し法人化しました。

福田地区は、肥沃な土壌と福賀のシンボルでもあるイラオ山からわき出る伏流水が水源となり良質な米がとれることでも有名です。

福の里ブランドを確立

法人化（会社化）のきっかけは、堤の改修と地域の高齢化、農業コストの増加でした。設立当時は17haだった利用権設定（法人への小作）が、この6年でおよそ4倍の76haに増加しました。法人化（会社化）したことで、組合員の雇用の場が増えました。

食の安全安心にもこだわりすべての水稲がエコ50（※1）をクリアしています。法人独自で乾燥調整も行い、JAや福の里直売所を通じて、県内外の消費者へ販売されています。県外の福の里ファンの消費者からは「新潟県の有名ブランド米、魚沼産のコシヒカリにも負けていない」と評価をいただいています。

女性やお年寄りの活躍の場に

平成19年には、女性部員が中心となり直売所・加工所がオープンしました。特産のもち米を利用した山菜おこわ、おもち、手打ちソバなどの加工品は特に人気があります。営業日は、土・日・水曜日の週3日で直売所の年間売上高は1600万円を超える勢いです。

もう一つ組合を支えているのが、地域のお年寄りです。自家用菜園で丹精こめて作られた四季折々の旬の野菜や山菜が直売所に並びます。出荷会員数はおよそ30人に増えました。

組合員の高齢化による労働力の低下などの問題は抱えていますが、販売や流通が生まれたことにより地域にやる気と活気が生まれました。

役員会の様子

※1　エコ50
化学肥料と化学農薬を、県の基準の50%以下に削減し、エコやまぐち農作物の認証をうけた農産物

女性部設立総会

福の里概要

◆代表者氏名：市河憲良
◆設立年月日：平成15年11月11日
◆組合員数：87人（男66人・女21人）
◆経営面積86ha（利用権設定76ha作業受託10ha）
　水稲58ha、大豆14ha、ホウレンソウ4ha　計76ha
◆位置：福賀地区北東部
◆関係集落：上東郷、下東郷、森見藤、野沢、中村
◆法人設立までの経緯

H12	中山間地域等直接支払制度に5集落で取り組む
H14	福賀中地区オペレーター組合設立
H15. 5	農家意向調査（アンケート）の実施
H15.10	福田中地区法人化説明会
	農事組合法人　福の里創立総会
H15.11	農事組合法人　福の里設立登記
H16.10	格納庫建設
H17. 6	女性部設立
H18.10	加工所・直売所建設
H19. 4	加工所・直売所オープン
H20. 4	ミネラル米エコ100ＪＡＳ規格認定

女性部会長　中野逸子さん（上東郷）

法人が出来て女性の雇用の場が生まれました。「地域でとれたものを皆さんに食べていただきたい」の精神で、一生懸命商品開発に取り組んできました。5年目を迎え経営も軌道にのり、標準的な賃金を払えるようになりました。今後も女性会員44人とガッチリとスクラムを組んで良い商品を開発していきます。

組合長　市河憲良さん（下東郷）

法人化し6年目を迎えました。経営も軌道にのり順調に推移しています。地域に雇用が生まれたことが何よりのメリットだと思います。

今後は、安全安心にこだわった特別栽培米ミネラル100の栽培や宿泊もできる地域交流施設の建設・地酒づくりにも挑戦してみたいですね。

阿武町の逸品シリーズ No.10

県内初の有機ＪＡＳ認定米

無農薬栽培米コシヒカリ　商品名「極（きわ）み」

阿武町の逸品第10弾は、農薬・化学肥料を一切使わない安全安心の無農薬栽培コシヒカリ　商品名「極み」を紹介します。

「極み」は、農水省が定める有機ＪＡＳ認定米※1として認定され、２年以上一切の化学合成された農薬、肥料、土壌改良剤を使用しないで栽培されたお米。いわば究極のお米といっても過言ではありません。

栽培されているのは、福賀の大田孝正さん（野沢・69歳）。水稲栽培に50年以上も関わってこられ、ＪＡにお勤めの時代にはコシヒカリ品種の普及指導もされた水稲栽培のスペシャリストです。平成13年から、ＪＡあぶらんど萩の指導のもと特別栽培米ミネラル１００の栽培に取り組んでこられ、８年目の苦労が実を結びました。「極み」は、元肥に有機肥料の堆肥やミネラル塩を使用。追肥、除草に米ぬかを使い、害虫駆除にはミネラル塩を１０００倍にうすめた溶液を散布します。最も大変なのは除草作業、２回は手押し水田除草機で１回は手どりで行いました。

この究極米の味は「甘みが強く、お米独特の香りが強い」とのこと。また平成18年11月に山口市で開催された国民文化祭では、皇太子殿下がこのお米を食べられ、「お米が特においしかった」と好評をいただいたことです。購入できるのは「コープやまぐち」のみで１００円／キロで販売されています。大田さんは「皇太子殿下にもお墨付きをもらっています。私は、農事組合法人福の里の組合員でもあるので今後は法人への取り組みとしてもつなげていきたいですね。地域の活力につながればと思います」と話しています。

※1　有機ＪＡＳ認定米

農水省が平成12年からはじめた制度で、種子や土壌など収穫されるまで２年以上一切の化学合成された農薬、肥料、土壌改良剤を使用しないで栽培され、ほ場の栽培方法はもちろん、農産物の保管管理、調整出荷まで基準に沿っているかを国が認定した登録認定機関が、毎年検査をして有機ＪＡＳ認証します。

問い合わせ先　あぶらんど萩農業協同組合営農経済部米穀販売課 TEL.0838-22-4231 FAX.0838－22－4041

もち加工の様子

直売所には新鮮な野菜が並びます

エコ100手取除草の様子

長嶺悦子さん（中村）

一番の売れ筋は揚げもち、山菜おこわ、柏餅、それと福の里で出来た安全安心のお米ですね。多くのお客さんに寄っていただいて活気が生まれました。営業日は土、日、祝日と水曜日です。新鮮野菜もたくさん取りそろえていますので、ご来店をお待ちしています。

市原君子さん（下東郷・94歳）

年間30種類以上の野菜を作っています。直売所には、朝８時に出荷しますが、売れているとやっぱりうれしいですね。

野菜作りの秘訣は、毎日かかさず管理することと虫との戦いですね。虫やタヌキは、美味しい時期をのがしませんからね。とにかく野菜のことが気になって仕方ありませんね。

ご長寿おめでとうございます

各地区で敬老の日大会を盛会に祝う

阿武町の75歳以上は1054人

奈古地区敬老の日大会の様子

お年寄りを敬愛し長寿を祝う、恒例の「阿武町敬老の日」大会が、各地区で開催されました（福賀地区・9月9日、奈古地区・9月10日、宇田郷地区・9月11日）。

大会では、各寿齢クラブ連絡協議会主催による長寿祭に続き、町と社会福祉協議会主催による記念式典が開催され、百歳長寿・白寿・卒寿・米寿者への記念品の贈呈や、模範老人表彰、金婚寿齢者への記念品贈呈などが行われました。

また、式典終了後には各地区で趣向を凝らした演芸などが披露され、長寿を盛会に祝いました。

現在、各地区の75歳以上は、

☆奈古地区　617人

☆福賀地区　221人

☆宇田郷地区　216人

の合計1054人で、昨年より13人増えました。なお、総人口に占める割合は26・6％（0・8％増）です。

記念品や表彰を受けられた皆さんは次のとおりです。

（敬称略）

百歳長寿記念品受彰者（1人）

森田八太郎（浜の3）

白寿（99歳）該当者（1人）

末益シカ（下郷）

卒寿（90歳）該当者（22人）

小野寅槌（河内）
小野秀代（河内）
水津悦子（木与）
白石光子（清光苑）
原田キクヨ（清光苑）
堀貞子（清光苑）
吉野フサ子（清光苑）
小田桃枝（宇久）
末益和江（下郷）
花田マツ代（野柳）
宮本キクヨ（野柳）
泉谷利一（東方）
河内チヨコ（釜屋）
吉岡美恵子（中村）
木原梅子（金社）
小野静子（下笹尾）
長嶺喜久代（下笹尾）
田中ハル子（田部）
田中守知（田部）
岩本朝枝（宇田浦）
柳井トミ子（平原）
柳井ナカ（尾無畑）

米寿（88歳）該当者（31人）

水津孝子（木与）
中野登美恵（木与）
伊藤年枝（清光苑）
澁谷イネコ（清光苑）
藤村梅子（清光苑）
小田五月（宇久）
小田政次（宇久）
小野福美（上郷）
梅地光子（野柳）
磯部貞子（東方）
長山八代江（東方）
六尾房枝（西の1）
井関キミヨ（西の2）
末益久代（浜の1）
池田十郎（浜の2）
案野繁世（大里）
木村菊人（久瀬原）
中野富母枝（新田）
蘇鉄久代（金社）
金子梅子（上万）
佐村君子（黒川）
内村テルコ（上笹尾）
藤田敏治（上笹尾）
白石勇（井部田）
濱村新一（宇田浦）
柳井フサ（尾無畑）
齋藤ミツ子（惣郷）
堀山包一（惣郷）
朝枝千恵子（惣郷）
波多昌子（惣郷）
茂刈助弘（惣郷）

模範老人受彰者（10人）

松原テル子（寺東）
長山八代江（東方）
後根勇（西の1）
池田イサ子（浜の2）
松浦幸（浜の3）
市原善良（森見藤）
末舛孫一（森見藤）
廣石都（平原）
柳井津智江（尾無畑）
茂刈輝子（惣郷）

金婚寿齢記念品受彰者（24組）

水津洋・春代（木与）
水津守・八重子（木与）
小田實德・延子（宇久）
大野英行・ナミ子（上郷）
長山登・マスコ（下郷）
吉田眞・敦江（東方）
小嶋康榮・惠美子（市）
髙橋彌市・美代（西の3）
林昌敏・弘子（浜の1）
大賀眞治・美智子（浜の2）
片山昇・悦子（浜の2）
田中重德・敏子（久瀬原）
植田悟・明子（上東郷）
田村謹吾・治枝（新田）
佐々木和夫・玉子（野沢）
大倉力也・淑子（上万）
伊藤忠義・孝子（上笹尾）
梅田昭槌・好子（宇田浦）
横村昭二・清子（宇田浦）
西村忠久・奈加子（郷）
柳井望・志津乃（平原）
藤村清・春子（尾無畑）
藤村寛・米子（尾無畑）
茂刈謹吾・時子（惣郷）

お互いを思いやることと愛情いっぱいの野菜ジュース

金婚寿齢記念品を受彰された
上万の大倉力也さん（75歳）
淑子さん（72歳）夫婦

夫婦円満の秘訣は、お互いを思いやり、信頼すること。

主人は、結婚した当時から野菜嫌いで、野菜を食べさせるために毎朝の野菜ジュース（手作り愛情ジュース）を作るようになりました。今も毎朝欠かさず飲んでいます。自家製のキャベツ、パセリ、白菜などバナナは必ず入っています。主人は、やさしくいつも私を助けてくれます。

町の人事行政の運営を公表します

町では、人事行政運営などにおける公正性・透明性を高めるため、「地方公務員法」及び「阿武町人事行政の運営等の状況の公表に関する条例」に基づき、職員の任用、職員数、給与、勤務時間、勤務条件など主なものについて公表します。今回は平成20年度及び平成21年度の概要です。さらに詳細な情報については、阿武町の公式ホームページに掲載します。

■問い合わせ　総務課行政係　☎2－3110

1　職員の任免及び職員数に関する状況

◆採用・退職等の状況（平成20年度）

採用者	退職者
3人	4人

◆一般行政職の級別職員数の状況（平成21年4月1日現在）

一般行政職			
級	標準的な職務	職員数	構成比
6級	課長	3	7.9
5級	課長・課長補佐	5	13.2
4級	課長補佐・係長・主任	18	47.4
3級	係長・主任	9	23.7
2級	主任主事	1	2.6
1級	主事	2	5.3
合計		38	100.0

（注）1　阿武町の給与条例に基づく給料表の級区分による職員数です。
　　2　標準的な職務とは、それぞれの級に該当する代表的な職務です。

◆部門別職員数の状況と主な増減理由（各年4月1日現在）

部門	区分	職員数 平成19年	平成20年	平成21年	対前年増減数
一般行政部門	議会・総務	17	16	16	0
	税務	3	3	3	0
	福祉	16	15	15	0
	経済	9	8	7	－1
	土木	4	4	4	0
	小計	49	46	45	－1
特別行政部門	教育	5	4	4	0
	小計	5	4	4	0
公営企業等会計部門	病院	3	3	3	0
	その他	3	3	3	0
	小計	6	6	6	0
合計		60 [65]	56 [65]	55 [65]	－1

（注）1　職員数は一般職に属する職員数であり、派遣職員を含みます。
　　2　［　］内は、条例定数の合計です。

2　職員の給与の状況

◆人件費の状況（普通会計決算）

区分	平成20年度
住民基本台帳人口（平成20年度末）	4,035人
歳出額A	30億円
実質収支	3億1,796万円
人件費B	5億1,458千円
人件費率B／A	17.2%
（参考）平成19年度率	17.7%

（注）人件費には職員給与に加え、退職手当支給事務、特別負担金、報酬等を含みます。

◆職員給与費の状況（普通会計予算）

区分		平成21年度
職員数A		50人
給与費	給料	2億1,176万円
	職員手当	2,125万円
	期末・勤勉手当	8,703万円
	計B	3億2,004万円
	一人当たり給与費B／A	640万円

（注）1　職員手当には退職手当を含みません。
　　2　給与費は当初予算に計上された額です。教育長を含みます。

◆職員の平均年齢、平均給料月額及び平均給与月額の状況

（平成21年4月1日現在）

	平均年齢	平均給料月額	平均給与月額
①一般行政職	45歳	345,208円	372,871円
②技能労務職	51歳8月	247,600円	252,050円

◆職員の初任給の状況（平成21年4月1日現在）

区分		阿武町 初任給	2年後の給料	国 初任給	2年後の給料
一般行政職	大学卒	172,200円	184,200円	172,200円	184,200円
	高校卒	140,100円	148,500円	140,100円	148,500円
技能労務職	高校卒	133,100円	140,800円	－	－
	中学卒	121,600円	128,400円	－	－

◆期末手当・勤勉手当の状況（平成21年4月1日現在）

区分	阿武町 期末手当（月分）	勤勉手当（月分）	国 期末手当（月分）	勤勉手当（月分）
6月期	1.4	0.75	1.4	0.75
12月期	1.6	0.75	1.6	0.75
計	3.0	1.5	3.0	1.5
加算の状況	職制上の段階、職務の級等による加算措置：有			

◆退職手当状況（平成21年度）

区分	阿武町 自己都合	勧奨・定年	国 自己都合	勧奨・定年
勤続20年	23.50月分	30.55月分	23.50月分	30.55月分
勤続25年	33.50月分	41.34月分	33.50月分	41.34月分
勤続35年	47.50月分	59.28月分	47.50月分	59.28月分
最高限度額	59.28月分	59.28月分	59.28月分	59.28月分
その他の加算措置	定年前早期退職特例2%～20%加算			
退職時特別昇給	無			

◆時間外勤務手当

支給実績（平成20年度決算）	389万円
職員1人当たり支給年額（平成20年度決算）	11万円

（注）職員1人当たり支給額は、管理職を除く職員に支給された平均額

◆特別職の報酬等の状況（平成21年4月1日現在）

区分	給料（報酬）月額	期末手当 6月期	12月期	職制上の加算措置
町長	600,000円	1.6月分	1.75月分	有
議長	200,000円	1.6月分	1.75月分	
副議長	165,000円	1.6月分	1.75月分	
議員	150,000円	1.6月分	1.75月分	

3　職員の勤務時間その他の勤務条件の状況

◆一般職員の勤務時間

1週間の勤務時間	開始時刻	終了時刻	休憩時間
38.75時間	8:30	17:15	12:00～13:00

平成20年4月1日から休息時間を廃止しています。

◆年次有給休暇

平成20年　平均使用日数	9日

年次有給休暇は、1年ごとに20日付与され、残日数は翌年に繰り越すことができます。

4　職員の分限及び懲戒処分の状況（平成20年度）

該当なし

表彰席

役場Bチームが優勝
第42回職域ソフトボール大会

8月25・26日　町民・阿武中・宇田ふれあいグラウンド
14チーム参加
★優　勝　役場B
★準優勝　連合船団

優勝した役場B

試合の様子

奈古ティーチャーズの
“独身2人”が選手宣誓

準優勝の連合船団

はぎひなこ号が阿武萩和牛共進会で特等賞1席に輝く

第17回阿武萩和牛共進会が8月20日、萩市むつみ肉用牛集出荷施設で開催され、阿武町、萩市から黒毛和種16頭、無角和種1頭が出品されました。栄養度や発育状況など審査の結果、若牛黒毛和種3区（生後18カ月から22カ月）の部門において、上村継男さん（河内）が飼育されている「はぎひなこ号」が特等賞1席に輝きました。上村さんは「良い牛を育てるには、愛情をもって育て、よく運動させること」と話しています。

今回の受賞により、10月18日に山口市阿知須きらら浜で開かれる、山口県和牛共進会へ管内代表牛として出品されることになりました。

まちの花名人を表彰
阿武町花いっぱい花壇審査

花を育て、花に親しみ、花いっぱいの環境づくりに優れた成果を収めている団体・個人を表彰する「花壇コンクール」の現地審査が、9月2日町内を巡回して行われ、厳正な審査の結果、次のとおり決定しました。（敬称略）

【モデル花壇賞】
★団体一般　四つ葉サークル（宇生賀）
★個人　伊藤米子（下東郷）

【優秀賞】
★団体一般　燦燦花だん（金社婦人会）
★子ども会　宇田浦子ども会
★個人　佐々木サカエ（野沢）

【優良賞】
★団体一般　福賀小なかよし花壇
★団体一般　金社フラワーロード（あぶの郷女性部）
★子ども会　水ヶ迫子ども会
★個人　小田千菊（宇久）
★個人　末益ヒナヨ（金社）

【努力賞】
★団体一般　宇田地婦人会花だん
★団体一般　栃原ぽかぽか花だん（栃原自治会）
★団体一般　飯谷自治会花だん
★子ども会　伊豆子ども会
★子ども会　上万子ども会

【奨励賞】
★団体一般　福の里花だん
★団体一般　奈古小子ども花だん
★団体一般　阿武中学校花だん
★団体一般　福賀中学校花だん
★子ども会　中村子ども会
★子ども会　栃原子ども会

燦燦花だん（金社婦人会）

宇田浦子ども会

佐々木サカエさん（野沢）

まちの宝 あかちゃんじまん 9月生まれ

水津　吉櫻（よしの）ちゃん（木与）
平成20年9月27日生まれ
（パパ）好人さん・（ママ）幸子さん

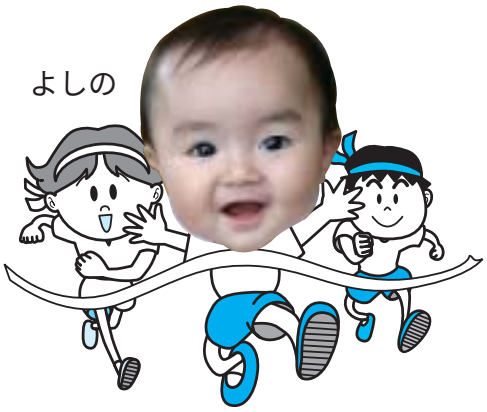

はじめまして、吉櫻です。階段を昇るのが大好きで、下から上まで何度も昇るよ。よく男の子に間違われるけど素直でやさしい女の子になってね。

平成２３年開催
「おいでませ！山口国体」・「おいでませ！山口大会」

「ちょるる募金」にご協力ください！

平成23年開催の「おいでませ！山口国体」、「おいでませ！山口大会」の成功に向け、県民の皆様に両大会を支え、盛り上げていただく取組として、「おいでませ！山口国体・山口大会募金（愛称：ちょるる募金）」を行っています。

「ちょるる募金」の内容について、ご紹介しましょう。

「おいでませ！山口国体」とは

「第66回国民体育大会」の愛称で、「県民の英知と情熱で創る・夢と感動にあふれる国体」を基本目標として、48年ぶりに山口県で開催します。

「おいでませ！山口大会」とは

「第11回全国障害者スポーツ大会」の愛称で、国体に引き続き、「すべての人が共に支え合い夢と感動を分かち合う大会」を基本目標として開催します。山口県での開催は、初めてとなります。

何に使うの？

集まった浄財は、両大会のボランティア活動や花いっぱい運動など、国体県民運動などの大会運営に活用します。

目標金額は？

両大会が開催される平成23年10月まで、４億円を目標に、協力を呼びかけます。

税金が返ってくる？

募金すると、税制上の優遇措置が受けられます。

個人では、５０００円を超える金額を寄付された場合、所得税や個人住民税において寄付金額に応じて寄付金控除が受けられます。

法人では、寄付金全額を損金算入できます。

どこで募金できるの？

ご都合に合わせて、いずれかの方法をお選びください。

【振込による方法】

次の金融機関で随時募金を受け付けています。（手数料不要）

・山口銀行
・西京銀行
・県内の信用金庫
・山口県信用農業協同組合連合会
・県内の各ＪＡ
・山口県漁業協同組合
・中国労働金庫

【募金箱による方法】

県や市町などの公的施設を始め、医療機関や宿泊施設に募金箱を設置しています。

「ちょるる」が参加するイベントにも募金箱を用意しています。

【奉加帳による方法】

職場・職域単位での募金も受け付けています。

奉加帳も用意していますので、ご活用ください。

募金推進強化月間

国体が始まる9月を「募金推進強化月間」とし、広く県民の皆さんに協力を呼びかけます。

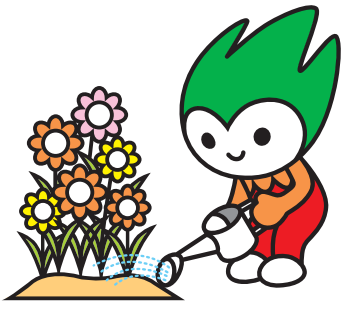

お問い合わせ先

おいでませ！山口国体・山口大会募金推進委員会（おいでませ！山口国体・山口大会実行委員会内）〒753－8501　山口市滝町１番１号
県政資料館２階
☎083－933－4800
FAX083－933－4799

３地区で手づくりの盆踊り!?

町内３地区で盆踊り大会が開催されました。

８月14日に福賀地区と宇田郷地区で、15日には奈古地区でも行われ、故郷に帰省した家族も一緒に加わり、青年団や盆踊り保存会による手作りの盆踊り大会を楽しみました。

福賀地区
福BONまつり・花火大会
役場福賀支所駐車場

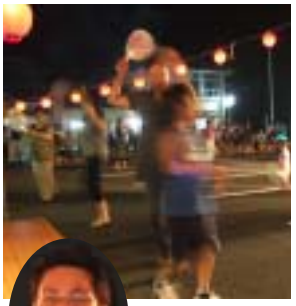

あいさつする青年団長の西村耕史さん

宇田郷地区
宇田盆踊り大会
漁協宇田郷支店市場

奈古地区
奈古納涼盆踊り大会
道の駅阿武町

鹿島湾の夜空を彩る２５００発の花火

なご花火大会

なご花火大会が８月13日に奈古鹿島湾で開催され、２５００発の花火が打ち上げられました。お盆とかさなり多くの観客が訪れました。

有機肥料にこだわり最高の甘みとシャキシャキ感

”味覚の秋“特産の福賀梨の選果作業が、８月24日からＪＡあぶらんど萩福賀梨選果場で始まりました。

この日選果されたのは、青梨の20世紀でシャキ、シャキとした食感、ほどよい酸味とおよそ11度の甘みが特徴です。福賀梨は20世紀、豊水、南水を中心に９月下旬まで県内市場を中心におよそ３００トンが出荷されます。

福賀梨生産組合
水津明文組合長
今年は、有機肥料にこだわって栽培してきました。８月に入って天気が回復し、玉も大きく糖度ものっています。他の産地に負けない福賀の梨をどうぞ召し上がってください。

旬の野菜を収穫!!

子どもワクワク交流会

子どもワクワク交流会が、８月19日に福の里直売所で開催され20人の親子が参加しました。町生活改善実行グループ協議会の主催により“地産地消で育てよう！元気の素”というテーマのもとで開催されました。

子どもたちは旬のゴボウやニンジンの収穫を行いました。ゴボウの収穫では、どろだらけになりながらスコップと手で懸命に掘り起こしていました。

町内から３チームが参加!!

第３回日本海ビーチサッカーIN清ヶ浜

第３回日本海ビーチサッカー大会IN清ヶ浜が、９月５・６日に萩・阿武地区ビーチサッカー振興会の主催のもと清ヶ浜海水浴場で開催されました。

５日はU12（少年の部）に６チームが参加して開催され、阿武町からもナゴリット、アブリット、サルトーレの３チームが出場しました。６日には一般の部も開催されました。

若者男女がバーベキューで交流!?

お気軽若者交流会

バスでキャンプ場へ移動

阿武町若者お気軽交流会が9月5日、須佐湾エコロジーキャンプ場で開催され、26人が参加しました。主催は若者交流グループ（サークル名SANY―ABU）でバーベキューやゲームなどで交流を図りました。

バーベキュー開始

参加者の北泉勝雄さん（24歳・水ヶ迫）
楽しく遊べる、仲間作りをしたくて参加しました。とても楽しかったです。次回もぜひ参加したいですね。

SANY―ABU
阿武町に在住・勤務する若者が、気軽に声を掛け合える仲間づくりをしようと結成したサークル。

「だるまさんが転んだ」ゲームで盛り上がっています

ゲーム大会

小型除雪車を更新

地域活性化・生活対策臨時交付金を活用

寒冷地区の積雪に迅速に対応するため、新たに小型除雪車1台と除雪用スノープラウを購入しました。

地域活性化・生活対策臨時交付金を活用したもので、事業費450万円。

秋の旬の味覚満載

山ぞくまつり2000人

道の駅に秋の到来を告げる「第11回山ぞくまつり」が9月6日に開催され、2000人が道の駅を訪れました。

このまつりは、阿武町の特産品のPR、販売促進を目的に、毎年この時季に開催しているもので、祭りのメインは町特産の梨。試食付きの特売コーナーのほか、午前、午後の2回に分けて行われた梨の無料プレゼントコーナーには長蛇の列ができました。

また、新たに梨の皮むき&早食いゲームも人気を集めていました。

先着200人に梨をプレゼント

大盛況!! 奈古新鮮活魚市

会場では奈古新鮮活魚市のほか各テナントが出店。午前中に売りきれがでるほどの盛況ぶりでした。

米のすくい取り

さざえのつかみ取り

梨つりゲーム

特産の梨を販売

なご

暑い中でも一生懸命
奈古地区子ども会大会

奈古地区子ども会大会が、8月23日に開催され、123人の子どもたちが参加しました。

小学1～3年生は奈古小体育館でドッチビー、小学4～6年生は阿武中グラウンドでグラウンドゴルフ、中学生は体育センターでソフトバレーボールの競技をして汗をながしました。

奈古地区生涯スポーツ推進委員さんの指導のもと、保護者の応援もあり、各会場は大きな歓声に包まれて、子どもと大人の熱気あふれる奈古地区子ども会大会となりました。

貴重な意見をいただきました
町民運動会プログラム編成会議

町民運動会プログラム編成会議が、8月27日に町民センターで開催されました。

10月25日開催の奈古地区町民運動会について各チームの主将、関係者、奈古地区生涯スポーツ推進委員の16人が、参加者の立場にたったプログラム内容を検討しました。

町民運動会は、昭和35年から開催され今年で50回目となります。これまでの歴史を振り返りながら協議を行いました。町民運動会へは、多くの方が参加されますようお願いします。

ふくが

交通法令講習会で道路交通法の改正点について説明

福賀地区交通法令講習会が、8月24日に萩交通安全協会福賀分会の主催で運転免許証所持者を対象にのうそんセンターで開催されました。

当日は、交通安全啓発ビデオ上映の後、多年無事故無違反を続けてこられた優良運転手の分会長表彰に引き続き、萩警察署の谷村交通課長による講習がありました。

講習では、最近の交通情勢、交通事故防止のための具体的方策、飲酒運転の厳罰化等道路交通法の改正点について、わかりやすく説明していただきました。

参加した皆さんは、今後とも事故を起こさない、事故に遭わないよう日々の運転に気をつけようと思いを新たにされていました。

子ども会花だん審査

福賀地区の子ども会花だん審査会が、8月31日に開催されました。

福賀子育連では、毎年6月の草花苗配布の際にサルビアとマリーゴールドの苗を各15本ずつ配っており、夏休みの間に子どもたちが手入れした花だんのできばえを審査するものです。

この日は、子ども会の役員5人が各花団を審査・採点して回り、各賞の順位付けを行いました。

入賞した子ども会は、11月の福賀大農業まつりのステージで表彰されますが、どこの子ども会が入賞したかは、当日までの秘密だそうです。

うたごう

宇田郷地区ふれあい球技大会

宇田郷地区ふれあい球技大会が8月15日に宇田ふれあい体育館で開催されました。ソフトバレーボールには選手や応援団の他に多くの帰省客も参加され、ふれあいと親睦を兼ねた大会となりました。

【ソフトボールの部（ソフトバレーボール）】

優　勝　郷　　準優勝　惣郷

【ソフトバレーボールの部】

優　勝　宇田浦A　　準優勝　宇田浦B

宇田郷地区夏期子ども会大会

8月23日(日)に宇田郷地区の子ども・保護者・先生など52人が集い、釣り竿作りや魚釣りを行いました。子どもたちは、釣り針の結び方が難しく保護者や先生に教えてもらっていました。

会食では、釣った魚も料理し野外での食事を楽しみました。

四季グラウンドゴルフ（夏の部）（敬称略）

7月30日　宇田ふれあいグラウンド（43人参加）

【ミスターの部】

優　勝　光永哲男（郷）
準優勝　佐伯定徳（郷）
第3位　白石孝治（井部田）

【ミズの部】

優　勝　柳井洋子（平原）
準優勝　中村雅子（郷）
第3位　岩本房枝（郷）

宇田ふれあいグラウンド清掃（50人参加）

宇田ふれあい運動会に備え、8月23日(日)宇田郷地区ソフトボールリーグ、宇田郷地区グラウンドゴルフを楽しむ会　他多数の有志の皆さんによる、グラウンドの草刈り清掃が行われました。

今回の研修は、「地域づくり・町づくり」を創造的、主体的に取り組むリーダーの養成を図ることを目的に、葉っぱビジネスで成功をおさめている㈱彩（いろどり）（代表取締役横石知二（よこいしともじ））の視察や日本初のごみゼロ宣言などを打ち出している徳島県上勝町を視察します。

地域づくりや地域の活性化、また産業振興などを目指すみなさんの積極的な参加をお願いします。

こころのふるさとづくり人材育成事業

地域づくり・町づくりのリーダー研修参加者を大募集!!

研修先　葉っぱビジネスで有名な徳島県上勝町
期　間　11月21日（土）～22日（日）

★応募資格　現在町内に居住する18歳以上の方、視察目的に応じた志のある方であれば過去に研修に参加された方も含みます。
★研修日程等　研修日程表のとおり
★募集人数　15人
★視察費用　自己負担額1人当たり1万円（町補助金3万円）
★選考　参加者の選考は、選考委員会により決定されます。
★参加の申し込み・問い合わせ先
役場総務課または各支所に備え付けの申し込み用紙により、10月20日（火）必着で、役場総務課へお申し込みください。
役場総務課　☎2－3111

人材育成リーダー研修日程表（予定）

●21日（土）
6:00　役場発奈古→宇田郷→福賀
14:00　徳島県上勝町着
14:40　講義「彩事業成功の４つのひみつ」
16:15　㈱彩の現場（おばあちゃん宅）見学
18:00　夕食交流会
●22日（日）
8:30　経済と環境の取り組み講義など（彩・ゴミステーション・木質バイオマスなど）
11:00　勉強会
13:20　徳島県上勝町発
21:30　役場着

まちのハテナ？

まちの疑問・質問に担当者がお答えする なんでも広報相談室コーナー

Q 宇田小学校の今後の利用は？

宇田小学校は３月末に閉校しましたが、今後の学校施設などの利用は、どうなりますか？　(宇田郷地区：匿名希望)

A 来年４月から地域交流と高齢者福祉の複合施設に生まれ変わります

旧宇田小学校の利用については、昨年10月に「宇田小学校統廃合に伴う空き校舎利用計画策定プロジェクトチーム」を立ち上げ行政関係、議会や福祉関係、地区団体関係者を交えて今後の利用について協議を行ってきました。４月23日に開催された宇田郷地区まちづくり懇談会では利用計画について説明を行いました。町民の方からは、「地域の“思い”のある建物なので、地域の拠点として外観を生かした形で存続、改修してほしい」と意見をいただいています。具体的には、地域交流施設と高齢者福祉施設の複合施設として活用し、グループホーム（高齢者の方が介護を受けながら集団生活）やデイサービスセンター（通所介護施設）、生活支援ハウス（高齢者の方の一時的入居施設）としての機能と一般の方が利用できる交流スペースを兼ね揃えており、来年４月からの開所を目指します。

◆問い合わせ先　役場総務課（☎2－3111）までお気軽にご相談ください。

※これからも、疑問や質問などがありましたら、役場などの各担当がお答えしますので、お手紙やFAX、メールなどでお寄せください。
受付窓口：役場総務課☎2－3111　FAX 2－2090　Eメールkikaku@town.abu.yamaguchi.jp

子どもたちの笑顔に会いに!!
夏祭り（みどり保育園）

みどり保育園の「夏祭り」が、7月11日に今年も盛大に行われ、本校からは生徒11人がボランティアスタッフとして参加しました。

スタッフとして「フランクフルト屋さん」「カブトムシ屋さん」「カレー屋さん」など夜店の手伝いを行い、子どもたちの喜ぶ顔を見て、とてもうれしくなり、たいへん充実感も味わうことができました。

また、園児たちの太鼓やお遊戯などの発表はとても上手で、暑い中、頑張って練習したことがうかがえ、感動するとともに、自分たちの保育園時代を思い出し、懐かしくもなりました。

来年もまた、子どもたちの笑顔に会いに行きたいと思っています。

高校生活に関心や興味がわいた!!
一日体験入学

阿武・萩地区の中学校3年生を対象にした一日体験入学が8月7日に行われました。当日は、猛暑（萩市の最高気温34℃）となりましたが、普通科希望者47人と生物資源科学科希望者48人の計95人の中学生が参加をしてくれました。体験入学では学校紹介・学科紹介、模擬授業や実習などの体験を行いました。

普通科希望の生徒は、体育館での全体説明の後、教室に移動し、国語や英語の模擬授業や生活総合コースの体験学習を行いました。生活総合コースの体験では、「食品の栄養分」についてのクイズ、点字の体験や切り絵の作成などを行いました。また、生活総合科学科3年の生徒がベットメーキングの指導を行い、その指示で実際に中学生がベットのシーツ交換をするなどの体験をしました。暑い部屋の中、みんな汗だくでがんばっていました。

生物資源科学科希望の生徒は、農場施設の見学・説明の後、観葉植物の鉢植え、チシャの鉢上げなどの体験学習を行いました。また、食品部門では、短い時間でしたが、本格的なイースト菌の発酵による「パン」の製造を体験し、最後は自分たちで作ったパンを試食しました。

体験入学に参加した中学生は「奈古高校にもっと関心や興味がわいた」「体験入学に参加して、いろいろなことが体験でき、奈古高校のことがよくわかった」「奈古高校に入学し、自分たちで作ったハムやジャムを学校祭で販売したい」などの感想を残してくれました。

本校で3年間、頑張ってみたいと思ってくれた中学生、来年の4月に待っています。

17人が力を合わせ、記憶に残る演奏!!
全日本吹奏楽コンクール山口県大会

第48回全日本吹奏楽コンクール山口県大会が8月7日、シンフォニア岩国において開催されました。

本校吹奏楽部は高等学校B部門に出場しました。今年は部員が17人と少人数で、30人や40人、中には60人を超える他団体と同じ土俵で競わなければならず、どうしても迫力に劣ってしまうという状況でした。しかし、17人でしか与えられない感動を届けたいという一心で、約5カ月間練習してきました。結果は銅賞に終わりましたが、部員一同、達成感や演奏する楽しさを実感でき、思い出に残るコンクールとなりました。

技術や奏法などまだまだ課題はありますが、一つずつ克服しながら、多くの人たちの記憶に残るような演奏を届けていきたいと思います。

小中高教職員が力を結集!!
職域ソフトボール大会

阿武町職域ソフトボール大会が8月25日に開催され、今年も奈古高校・阿武中学校・奈古小学校教職員による小中高教職員合同チーム「奈古ティーチャーズ」として出場。昨年は優勝しており、今年もと前日の合同練習からみんなの意気込みはすばらしいものでした。

当日は天候にも恵まれ、宇田ふれあいグランドにて第1回戦「役場A」チームとの対戦でした。1回表に5得点でリードし、このまま試合が進むかと思いきや、3回裏に11点を取られ逆転。その後4回以降は毎回得点でしたが、力及ばず惜敗という結果になりました。しかし、小中高の教職員が一つのチームで、白球を追い交流を深めることができました。また、ほかの職域の方々とも、交流を深めることができ、とても有意義な時間となりました。

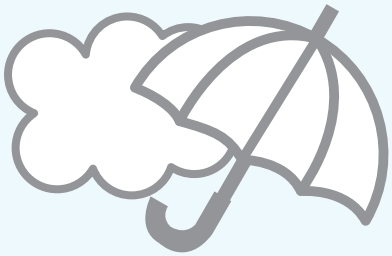

イカダ大会はできなかったけど…

みなさん、幻の優勝チームはどれだと思いますか？

阿武中学校：イカダ大会・当日7/26

毎年の恒例行事、阿武中学校の生徒55人は７つのチームに分かれ、大会当日に向けて準備をしてきました。勿論、先生もですよ。それぞれのチームがイカダの飾り付けやチーム名を工夫して、製作してきました。とくに、今年は何度も雨にたたられて、イカダ本体の組立も２日間に分けて生徒と先生で組み立てました。（お陰で､結び目の緩いところもありヒヤヒヤですが…。）

海に咲く向日葵?!

Summer Dream in イカダ☆

船の上のピョンとゴジラ

ちーむ☆ごんざれす

ビースト･ウォーズ A･RA･SHI

世界レベールのピエロ海賊団

伝説のイナズマエイト

すすめECOティーチャーズ

どのイカダも工夫したな。しかし、我がイカダも負けないぞぉ！クワッパ!!

カッパさん

やるときゃやる！楽しむときは楽しむ！…日頃は、ちょっとシャイな生徒たちですが、それぞれのチームの個性を引き出してイカダをつくりあげました。当日のレースの奮闘をお見せできなかったのが残念ですが、生徒たちと先生の作品を紹介しました。

あなたなら、どのイカダが優勝と思いますか？

追伸：残暑お見舞い申し上げます、クワッパ!!　　文責：大井

元気島通信

☆発進！スマイル（笑顔）＆トーク（声かけ）☆

原田保健師

新型インフルエンザを予防しよう！

新型インフルエンザが流行しています。

新型インフルエンザは、従来のインフルエンザと同様、健康な人の多くは１週間程度で自然に回復する病気です。しかし、免疫をもっていないため、誰でもかかる可能性があります。

●予防法

- 基本は**「うがい」と「手洗い」**
- 日頃から十分な栄養と睡眠をとり、ウイルスに負けない体力づくりをする。

●インフルエンザかなと思ったら･･･

急な発熱と咳またはのどの痛みなど『インフルエンザ』のような症状がある場合は、必ず医療機関に電話をした上で受診しましょう。受診時は、必ずマスクをつけてください。

●熱、咳、くしゃみなどの症状がある場合は…

マスクをつけて周囲への感染を広げないようにしましょう。もし、インフルエンザにかかった場合、外出の時期などは医師の指示にしたがってください。

元気発進！スマイル＆トーク　NO.3

斉藤（千）保健師

今回は、みなさんも経験したことがあるような「笑い」の不思議について追求してみたいと思います♪

◆その１：**笑いすぎて涙が出る！**
→ゆったりした気持ちになる神経が働き、リラックス効果をもたらすため。

◆その２：**笑いすぎるとお腹がいたくなる！**
→早足ほどの筋トレにはならないが、胸やおなか、腰、背中などの筋肉を使っているため。

◆その３：**笑いじわができるのが気になる！**
→笑いじわは「表情のくせ」でできやすいといわれている素敵なしわ☆顔には30種類程度の筋肉があり、使わない（笑わない）でいる方が、筋肉が衰え、肌のハリやツヤに悪影響を及ぼしてしまう。

こんなにもたくさんのメリットがある「笑顔」で、家族や友人、いろんな人と話してみると、互いに良いことがあるかもしれませんね♪

10月は『ピンクリボン月間（乳がん予防月間）』です

原田保健師

日本女性がもっともかかりやすいがんが『乳がん』です。
20人に1人が乳がんになるといわれ、2007年に亡くなられた方約1万人のうち、約半数が30～50代の方でした。

乳がんは早期に発見治療すれば、約９０％の人が治癒します。

ピンクリボンは、乳がんの早期発見・早期治療の大切さを伝えるシンボルマークです。

早期発見の決め手は「毎月の自己検診」と「2年に1回のマンモグラフィ」

20～30代
月１回の自己検診

40代～
月１回の自己検診と
２年に１回の乳がん検診

→ **変化に気づいたら すぐに 専門医（外科医）へ！**

☆自己検診のポイント☆

●月経終了後の１週間前後、閉経した人は毎月、日にちを決めて
● 入浴時や寝ている時などに！

今年、検診に行きそびれてしまった･･･という方に再チャンス！『休日乳がん検診』が行われます。

実 施 日：11月29日（日）
検診機関：都志見病院
（健診部直通電話：☎0838－22－3090）
受診方法：都志見病院に直接電話予約

無角和牛まつり

10月18日(日) 道の駅 阿武町 ☎08388・2・0355

★奈古新鮮活魚市
10:00～無くなり次第終了

★日本海・漁船クルーズ
小学生以上1,000円
未就学児無料（保護者同伴）

★無角和牛コーナー
10:00～食べつくして終了
・焼き肉　・ステーキ鉄板焼き

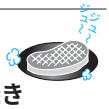

★新米コシヒカリのすくい取り　売り切れ御免
参加料100円（1人1回限り）

★新鮮野菜等せり売り　安い！新鮮！

★道の市 掘り出しもの満載
9:00～14:00　豪華景品あり
○イベントコーナー
○バショウカジキの解体ショー＆試食
○活魚のつかみ取り

無角和牛肉、まつり価格で販売
食／無角和牛うどん、無角和牛めし、うにめし、炊き込みご飯

ご近所お誘い合わせのうえ、ぜひご来場下さい！

【主　催】道の駅「阿武町」運営委員会、阿武町商工会・JAあぶらんど萩・女団連、山口県漁協、阿武萩森林組合、㈲阿武町物産直売所、㈲和幸広商、あぶ産直市、アグリ菜香
【後　援】阿武町、㈳無角和種振興公社

イベント内容等は、変更になることがあります。

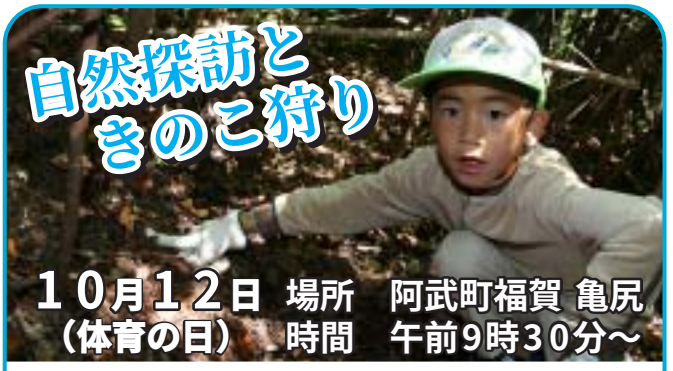

10月12日（体育の日）　場所　阿武町福賀 亀尻　時間　午前9時30分～

●**内　　容**　★きのこ狩り　★きのこの名前と見分け方　★みんなで探せば野生のきのこが60種類以上　**講師**　山口県農林総合技術センター　きのこアドバイザー　井上祐一さん、山口なばの会　副会長　下瀬岩男さん
★ゲーム　★松茸争奪戦ジャンケン大会
●**昼　　食**　飯ごう炊飯、ナメコ汁（無料）
●**参加会費**　大人2,000円
小・中学生1,000円　幼児無料（昼食代込み）
●**申し込み期限**　10月8日まで
●**申し込み先**　林業振興会事務局　西村拓史
☎08388－5－0543
※先着100人になり次第締め切らせていただきます。

秋の全国交通安全運動に参加しよう　9/21（月）～30（水）

重　点　目　標

○**高齢者の交通事故を防止しましょう**　75歳以上の高齢ドライバーの方は、車の前後に「高齢運転者標識（もみじマーク）」を表示しなければいけません。一般ドライバーの方は、高齢運転者標識を表示した車に対して、優しい思いやり運転をしましょう。

○**夕暮れ時と夜間の歩行中・自転車乗用中の交通事故を防止しましょう**　反射材は、車のライトを反射してピッカリ光ります。歩行者・自転車のみなさんは夜の道でも目立つよう反射材を着用しましょう。

○**全ての座席のシートベルトとチャイルドシートを正しく着用しましょう**　シートベルトは、事故の衝撃からあなたを守ってくれる命綱です。車に乗ったら全席全員でシートベルト！小さなお子さんには、チャイルドシートを正しく着用しましょう。

○**飲酒運転を根絶しましょう**　飲酒運転は、悪質危険な行為です。飲酒運転を根絶するためには、ドライバーはもちろん、周囲のみなさんの理解と協力が必要です。

○**脇見、ぼんやり運転などによる「不注意事故」を防止しましょう**

交通安全期間中の行事

街頭指導	9/24（木）～30（水）（朝・夕）
交通安全自動車パレード	9/18（金）午前10：30～　役場前セレモニー
交通マナーアップ作戦	9/24（木）午後2：00～（3地区）

10月はやまぐち家庭教育支援強化月間

県では家庭の元気応援キャンペーンを実施しています。家庭や地域で教育やしつけについて、みんなで考えてみませんか。

◆子どもたちに「早寝早起き朝ごはん」など、基本的生活習慣を身に付けさせましょう。
◆家庭でふれあう機会を大切にしましょう。
◆子どもたちがお手伝いすることで、家庭に役立つ喜びや責任を果す達成感を実感させましょう。
◆父親の家庭教育への参加をすすめましょう。
◆**問い合わせ先**　山口県教育庁社会教育・文化財課
☎083-933-4661

スローガン「早寝早起き朝ごはん　本を読んで外遊び　みんな仲良く今日も元気」

年金のたより

老齢福祉年金のお知らせ

老齢福祉年金は、国民年金制度が発足した当時（昭和36年4月）、すでにご高齢であったために、老齢年金の受給資格を満たすことができない方に対して支給される年金です。

□次のいずれかに該当する方に支給されます。

①生年月日が明治44年4月1日以前の方

②生年月日が明治44年4月2日から大正5年4月1日の方で、保険料納付済期間が1年未満であり、保険料納付済期間と保険料免除期間を合算した期間が、生年月日に応じて下表の期間を超えている方

生　年　月　日	期　間
明治45年4月1日以前	4年
明治45年4月2日～大正2年4月1日	5年
大正2年4月2日～大正3年4月1日	6年
大正3年4月2日～大正5年4月1日	7年

□次のいずれかに該当する場合は、年金の支給が全部または一部停止されます。

①受給する本人が恩給法による年金、労災保険による年金または被用者年金各法による年金などを受給している場合

②受給者の前年の所得が限度額を超える場合

③受給者の配偶者または扶養義務者（受給者の生計を維持している方）の前年の所得が限度額以上の方

④海外に居住している場合（セキュリティポリスなど）

□平成21年度の年金額は、405,800円です。

（所得制限により一部支給停止となる場合は、315,300円です。）

【問い合わせ先】

山口社会保険事務局萩事務所　☎0838－24－2158　役場住民課　☎2－0500

消費生活に関することご相談ください!!

阿武町の消費生活相談窓口

消費生活についての苦情や問い合わせを受け、情報の提供や助言を行います。

消費生活に関することで少しでも「おかしいな」、「困ったな」と思ったときは、一人で悩まずにお気軽に来所または電話でご相談ください。

■相談窓口

役場経済課

担当　商工水産係

☎2－3114

■相談受付時間

月曜日～金曜日

午前8時30分～午後5時15分

（祝日・年末年始を除く）

行政のこと何でもご相談ください!!

阿武町行政相談員
永柴義廣さん（つづら）
☎4-0524

行政相談週間
10/19（月）～25（日）
が始まります。

総務省では、行政相談制度を広く国民の方々に知っていただき、利用していただくため10月19日（月）から10月25日（日）までを「行政相談週間」と定め、各種行事等を実施することにしています。

毎日の暮らしの中で、国の仕事、独立行政法人、特殊法人等の仕事、都道府県、市町村の仕事などについて、「困っていることがある」、「仕事や仕組みがわからない」、「どこに相談してよいか分からない」などのことがありましたら、町の行政相談員または行政苦情110番までお気軽にご相談ください。

■問い合わせ先　総務省山口行政評価事務所

☎0570－090110（行政苦情110番）

女と男の一行詩

退職で我が家の政権交代し　母さん与党　父さん野党に

すべての住宅に

平成23年5月31日までに

住宅用火災警報器を設置しましょう!!

消防法により設置が義務づけられました。

住宅用火災警報器が煙や熱を感知して、警報音や音声で火災発生を知らせます。
あなたとあなたの家族の命を守るためにも、早期の設置をお願いします。

事例1　寝たばこから火災発生!!

●設置する場所
子ども部屋や高齢者の居室など、就寝に使われている部屋には取り付けましょう。

事例2　天ぷら油が燃えだして!!

事例3　仏壇の灯明が燃え移って!!

事例4　こたつが燃えだして!!

問い合わせ先　萩市消防本部予防課　☎0838-25-2798　役場総務課　☎2-3110

森林の持つ多面的な機能や森林づくり県民税の役割について理解を深めていただくためのイベントを開催します。

◆**日時**　10月25日（日）
午前9時30分～午後3時

◆**会場**　萩市中央公園（旧市民球場跡地）

◆**内容**　チェーンソーアート日本チャンピオン実演、バンブーオーケストラによる演奏、まつたけ料理教室、クワガタ虫プレゼント

◆**問い合わせ先**
山口県森林企画課
☎083－933－3460
山口県萩農林事務所森林部
☎0838－22－3366

地上デジタル放送を楽しむための
総務省による説明会（無料）開催
ぜひご参加ください

総務省では、高齢者向けに、地上デジタル放送を楽しむための地デジ説明会（無料）を開催します。

会場では、可能な限り個別のご相談にも応じています。また、地上デジタルテレビ、チューナー、アンテナなどの展示、説明も行っています。

事前の申し込みは不要で、当日は先着順となります。阿武町での日程は下記のとおりです。

◆**日程**

○**奈古地区**　10月1日（木）町民センター
午前10時30分・午後1時30分・午後3時30分

○**福賀地区**　10月1日（木）のうそんセンター
午後2時・午後4時

○**宇田郷地区**　10月2日（金）ふれあいセンター
午前10時30分・午後1時30分・午後3時30分

◆**地上デジタル放送に関する問い合わせ先**
総務省地デジコールセンター☎0570－07－0101
山口県テレビ受信者支援センター（デジサポ山口）
☎083－934－1305

女と男の一行詩

出産後「お疲れ様」の言葉とともに　家事を手伝うパパ誕生

休日当番医

9月20日(日)

(外)萩むらた病院	今古萩町	㉕9170
(内)中坪医院	今魚店	㉒5430
(産)都志見病院	江向	㉒2811
(郡)松井医院	下田万	②0345
(歯)すえます歯科医院	椿東	㉖4525

9月21日(月)

(外)メディカルポート萩	堀内	㉔0082
(内)全眞会病院	玉江浦	㉒4106
(産)なかむらレディースクリニック	熊谷町	㉒1557
(郡)萩市川上診療所	川上	㊹2014
(歯)もんでん歯科医院	今古萩町	㉒0016

9月22日(火)

(外)田町診療所	東田町	㉔1234
(内)玉木病院	瓦町	㉒0030
(児)いわたにこどもクリニック	椿東	㉔2100
(産)都志見病院	江向	㉒2811
(眼)森眼科	土原	㉖8880
(耳鼻)堀耳鼻咽喉科医院	江向	㉒4133
(郡)萩市弥富医療センター	弥富	⑧2311
(歯)あおぞら歯科医院	御許町	㉖4182

9月23日(水)

(外)めづき医院	土原	㉒2248
(内)萩市民病院	椿	㉕1200
(産)なかむらレディースクリニック	熊谷町	㉒1557
(郡)すさクリニック	須佐	⑥3376
(歯)おか歯科	土原	㉒8241

9月27日(日)

(外)萩市民病院	椿	㉕1200
(内)萩慈生病院	玉江	㉕6622
(産)都志見病院	江向	㉒2811
(郡)松原医院	須佐	⑥5055
(歯)井上歯科医院	東田町	㉕1687

10月4日(日)

(外)玉木病院	瓦町	㉒0030
(内)藤原医院	土原	㉒0781
(産)なかむらレディースクリニック	熊谷町	㉒1557
(郡)齋藤医院	奈古	②2838
(歯)大谷歯科医院	下五間町	㉒0527

10月11日(日)

(外)都志見病院	江向	㉒2811
(内)わたぬきクリニック	東浜崎	㉕2020
(産)都志見病院	江向	㉒2811
(郡)福賀診療所	福賀	⑤0863
(歯)石川歯科医院	吉田町	㉒1246

10月12日(月)

(外)玉木病院	瓦町	㉒0030
(内)山本内科胃腸科	前小畑	㉖0077
(産)なかむらレディースクリニック	熊谷町	㉒1557
(郡)萩市福川診療所	福井下	㊷0027
(歯)沢村歯科医院	江向	㉒1223

10月18日(日)

(外)平岡整形外科	新川	㉕7100
(内)中嶋クリニック	今古萩町	㉒2206
(産)都志見病院	江向	㉒2811
(郡)萩市むつみ診療所	吉部上	⑥0149
(歯)高雄歯科医院	樽屋町	㉒1548

※当番医の確認は役場または各支所へ

緊急の場合は119番

相談

全国一斉司法書士会の無料法律相談会開催

▼**相談内容**　相続などによる不動産登記、賃金請求などの訴訟手続きや多重債務、成年後見制度に関する相談

▼**日時**　10月3日(土)　午前10時～午後3時

▼**場所**　萩市総合福祉センター

▼**問い合わせ先**　山口県司法書士会事務局
☎083―924―5220

お知らせ

飛行艇、ヘリ体験搭乗も　海上自衛隊岩国航空基地祭

▼**日時**　10月4日(日)　午前9時～

▼**場所**　海上自衛隊岩国航空基地

▼**内容**　体験搭乗(要申し込み)、展示飛行、航空機展示、ファンシードリル、シミュレーター体験など

▼**問い合わせ先**
岩国航空基地広報室
☎0827―22―3181

まちの笑顔(^o^)

梨の皮むきゲームで見事1位に輝いた木村奈美（萩市）（旧姓　若松屋）

自分たちに出来る国際協力、途上国への援助について学んでみませんか!!

海外協力隊出前講座

阿武地域グリーンツーリズム推進協議会では、海外協力隊出前講座を開催します。

▼**日時**　9月29日(火)午後1時30分～午後3時

▼**場所**　福賀小中学校体育館

▼**講師**　海外協力隊　阿部　信さん(派遣国　ガーナ共和国)

▼**内容**　児童生徒や地域の方を対象に、自分たちに出来る国際協力や途上国への援助について学習する。

▼**問い合わせ先**
阿武地域グリーンツーリズム推進協議会（役場経済課内）
☎2―3114

離職を余儀なくされた方等への住宅・生活支援のご案内

離職を余儀なくされた方などに対する住宅手当の給付や、生活福祉資金の見直しなどを10月1日から行います。

住宅手当の給付

▼**対象者**　住居を喪失した（喪失するおそれのある）、離職された方

▼**内容**　6カ月を限度とし住宅手当を給付。給付額は賃借している住宅の家賃月額（上限あり）

▼**問い合わせ・申し込み先**
萩健康福祉センター
☎0383―25―2663

生活福祉資金の貸付

現行制度から貸付利率を引き下げ、連帯保証人の要件を緩和します。

▼**対象者**　低所得世帯の方、障害者や高齢者の属する世帯の方

▼**内容**　生活費や一時的な資金などの貸付

▼**問い合わせ・申し込み先**
阿武町社会福祉協議会
☎08388―2―2615

臨時特例つなぎ資金の貸付

▼**対象者**　住居を喪失した、離職された方

▼**内容**　住宅手当や生活福祉資金貸付などの申請から給付・貸付けまでの間の生活費を10万円を上限に貸付

▼**問い合わせ先**　県厚政課
☎083―933―2724

お詫び

先月号に掲載した「ふるさと彩生」で長嶺良二さん・清子さんご夫婦の行政区は(下笹尾)ではなく(上笹尾)です。お詫びして訂正いたします。

女と男の一行詩

職場も　家庭も　助け合い　みんな持ってる得手不得手

わたしの食改料理

宇久
小田紀美さん

～若い方にもおすすめ簡単夕食メニュー～

鶏そぼろの野菜包み

［材料４人分］

鶏ひき肉400g、Ⓐ長ネギ（白いところ）1本分、ショウガ（みじん切り）大さじ1、味付けザーサイ40g、レタス6枚、キュウリ2本、小ネギ8本、ゴマ油大さじ1、Ⓑしょうゆ大さじ3～4、酒大さじ2、砂糖大さじ1/2、いりごま（白）大さじ2

［作り方］

① Ⓐの長ネギ、ザーサイはみじん切りにする。レタスは縦半分に切り、キュウリは長さを半分に切り、縦４つに切る。小ネギは10cmの長さに切る。

②フライパンにゴマ油を熱し、ひき肉を入れて、ほぐしながら炒める。肉の色が変わったらⒶを加えて炒め、さらにⒷを入れ弱火にし、フタをして10分位煮る。

③②にザーサイを加え、ひと混ぜしてゴマをふる。

④レタスにそぼろを取り、キュウリ、小ネギと一緒に包んで食べる。

※お好みでコチジャンを加えてもよい。

みんなでつくろう明日のページ

9／20～10／20

月	日	曜	行事予定
9月	20	日	老人クラブ社会奉仕活動の日【福賀地区】 第４回阿武町里山暮らし体験ツアー（22日まで）【町内各所】
	24	木	宇田郷のびのびストレッチ楽集会　9:30【ふれあいセンター】 ひよこクラブ　9:30【町民センター調理室】 福賀高齢者教室　10:00【のうそんセンター】 交通安全マナーアップ作戦　14:00【才ヶ坪ほか】
	26	土	親子なし狩り遠足　9:00【みどり保育園（分園）】
	28	月	母親クラブ研修会【町民センター調理室】
	30	水	避難訓練・交通安全指導【みどり保育園】
10月	1	木	健康相談（福賀）9:00【のうそんセンター】 福賀ストレッチ楽集会　10:00【のうそんセンター】
	3	土	我が町再発見講座inあぶ町【町内各所】
	4	日	ふれあい歩こう大会　8:00【持石海岸周辺】
	5	月	健康相談（奈古）9:30【母子健康センター】
	6	火	デイケア『青空会』9:30【町民センター】
	7	水	奈古ストレッチ学習会　9:30【町民センター】
	8	木	健康相談（宇田郷）9:30【ふれあいセンター】 宇田郷のびのびストレッチ楽集会　9:30【ふれあいセンター】
	9	金	乳幼児健診（奈古・宇田郷）13:00【母子健康センター】
	11	日	秋季軟式野球大会　8:30【町民グラウンド】 みどり保育園運動会　9:00【体育センター】
	12	月	自然探訪とキノコ狩り　9:30【キノコ狩り会場（亀尻）】
	13	火	町議会議員選挙立候補予定者説明会　9:00【役場会議室】 太極拳教室　14:00【町民センター】
	14	水	糖尿病教室「さくら会」9:00【町民センター】
	15	木	山口県巡回ふれあい公演　14:00【阿武中体育館】
	16	金	福祉スポーツ大会　9:00【阿武町体育センター】
	17	土	第1回人権学習講座　9:00【奈古小、阿武中、町民センター】
	18	日	無角和牛まつり　9:00【道の駅阿武町】 第２回森の中のコンサート　13:30【あったか村】
	20	火	第2回人権学習講座【ふれあいセンター】

9月分　町内の求人情報　9月10日現在

会社名	求人数	年齢	賃金	業種
サンマート奈古店	１人	不問	時給730円	精肉調理販売員
サンマート奈古店	１人	不問	時給750円	鮮魚調理販売員
山口県看護協会 訪問看護ステーションあぶ	１人	不問	時給937円	訪問看護業務員
社会福祉法人 阿武福祉会	１人	不問	143,000円～152,000円	介護職員
協和建設工業㈱	１人	59歳以下	180,000円～400,000円	土木技術職員
医療法人 齋藤医院	１人	59歳以下	180,000円～300,000円	准看護師
山口県看護協会 訪問看護ステーションあぶ	１人	64歳以下	229,800円～270,000円	訪問看護業務員

（すでに決定済みとなっている場合があります。その際にはご了承ください。）

問い合わせ先
ハローワーク萩・萩公共職業安定所　☎0838－22－0714

「自動車点検整備推進」強化月間です

自動車をご使用の皆さんへ日常点検や定期点検をきちんと行っていますか？

９月１日（火）から10月31日（土）は自動車点検整備推進強化月間です。日頃こまやかな点検を行っていれば、車輪の脱落・車両火災などのほか運転中のトラブルの多くは回避できます。毎日安心して運転するために、しっかり点検しましょう。

阿武町の人口と世帯数　（８月末）

区分	人口	世帯数	町の異動
奈古	2,501（－４）	970（１）	転入　5
福賀	749（－１）	322（０）	転出　9
宇田郷	715（４）	320（３）	出生　1
合計	3,965（－１）	1,612（４）	死亡　1

（　）内数字は対前月比

８月の交通事故

区分	人身事故			物損事故
	件数	死者	負傷者	
萩警察署管内で起こった事故	22（17）	0（0）	27（22）	138（151）
うち阿武町内で起こった事故	0（0）	0（0）	0（0）	5（8）

（　）内数字は前年件数

旬のごっそー　ヒラメ（鮃）

山口県漁協
奈古支店
米原太一朗さん

ヒラメ（北浦ではオオクチとも呼ばれる）は、白身魚の代表的な魚で、旬には少し早いですがこの時期北浦周辺でよく水揚げされます。

ヒラメ（鮃・平目・比目魚）は眼のある方が体の左側で、日本では「左ヒラメに右カレイ」といってカレイ類とは区別します。

定置網・延縄（はえなわ）でも漁獲されますが、阿武町では主に一本釣り漁業で水揚げされ、ヒラメの一本釣り専門の漁師さんもおられ、活魚が多く水揚げされます。

料理方法では刺身が一般的で寿司ネタにも用いられる高級食材です。ほかにもムニエル、塩焼きなど様々な料理に向いていて大変美味しい魚です。

特に体の回りにある背ビレ、胸ビレを動かす屈筋は紡錘形（ぼうすいけい）をしており、食感がよく旨みがあり、これは「ヒラメの縁側」といわれ脂の乗った歯ごたえのある部位で珍重されています。高級魚のイメージがありますが、最近は値段もお求めやすくなっています。ぜひ阿武町のヒラメを味わってみてください。

種類が豊富で鮮度抜群の道の駅物産直売所へぜひご来店ください。

◆問い合わせ先
道の駅阿武町物産直売所　☎08388－2－2828

あぶフォト倶楽部

作品は道の駅発祥交流館ギャラリーに展示中

８月の優秀作品

タイトル
「銀河鉄道の夜」
出羽直之（萩市）
●コメント：列車は惣郷鉄橋を渡り、天の川から満天の星空へ向かいます。沖合には、漁り火のイルミネーションが彩りを添えています。

タイトル
「自転車」
関谷康治（山口市）
●コメント：ごく当たり前にある、当たり前な日常の生活。都会の路地裏で見つけた赤い自転車が『今日も天気がいいね～』と振り向いてくれた気がしました。

◆問い合わせ先　あぶフォト倶楽部事務局
役場総務課企画広報係　☎２－3111

俳句

満水の溜池蛇が渡ってる　田中　文笠（森見藤）
箸立てて流しそうめん待ちにけり　小野　一雄（下　郷）
爽やかや老いて尚知る学びかな　高橋作之助（浜の１）
河川敷灯りこぼれし鮎の宿　河原　和子（上　郷）
帰り道夜空を描くよい螢　田中　かめ（西の３）
ひまわりの彩あざやかに休耕田　金子　幸江（市　）
夕立や洗い流せぬ記憶あり　佐々岡美保（中　村）
雨あがりひとりぼっちの敗戦忌　原　清穂（伊　豆）
新涼や風のざわめき川の音　柳井　惠子（平　原）
一声は漁港の広場さわやかに　林　弘子（浜の１）
軒並みに朝顔咲いて涼しかり　橋本多華子（宇田浦）
庭の木々ゆらす風にも秋少し　斎藤　孝子（宇田浦）
思い出を紡（つむ）ぐも供養盆提灯　大倉　淑子（上　万）
思惟（しい）佛の耳たぶ厚し蝉時雨　梅地　眞代（東　方）
爽やかに声筒抜けに農継ぐ子　池田　幸枝（大　里）
盆の月人生の地図みつめをり　中村　良江（市　）
手を離せ僕だけなんで裸足（はだし）の子　木村　信惠（久瀬原）
後戻り出来ぬ齢（よわい）やさるすべり　米原　泉女（筒　尾）
さわやかな風つれて来る四行詩　出羽法泉子（浜の１）
母の家つくつくほうしに暮れてゆく　河原　慶子（上　郷）
爽やかや話し上手に聞き上手　水津　紅魚（浜の３）
夏の霧一村影を失いぬ　田中　弥生（木　与）
初曾孫顔見せに来る盆休　金崎　藤子（宇田浦）